朝鮮日報

朝刊 本紙朝夕刊二十二面
發行兼編輯人 方應謨 印刷人 [illegible]
發行所 京城府太平通一丁目六一 株式會社 朝鮮日報社

社說

微溫的擁護 尊重
刑法改正上의 一問題

司法省刑法改正委員會에서 總論、各論을 通하야 改正을 要할 여러가지를 審議하는中에 現行刑法百八十三條의 改正에 對해서도 慎重한 討究를 거듭하고 잇다는 말은 昨日報道한바와 갓거니와 이 罪文은 文面이 簡單且曖昧模糊하야 內容의 詳細를 잘 알수가 업다。그러나 從來、男便 잇는 女子로서 姦通을 敢行했을때에 此를 制裁하는 條文은 잇스면서도 他方、아내 잇는 男子로 다른 女子를 接近하는 一事에 對해서는 何等의 法的 制裁가 업시 此를 放任해 두엇든 舊制度를 改正하야 男子의 蓄妾行爲에 對한 幾分의 制裁權을 女子에게 賦與하려는 一點에 改正의 精神이 잇는것만은 疑心업는 일이다。따라서 이것은 理論上、倫理觀念上 向하야서의 一步接近이것만은 大槪、틀림 업다고 할것이다。다만 實際의 效果는 疑問이라고 할지라도。

二

男權專制의 이時代에 잇서서는 所謂先進으로 自處하는 西洋諸國에서도 그러하거니와 特히 日本에서는 更一層 더 甚한 程度로 女子는 制度上의 冷待를 밧고 잇다。그들은 女子인 理由로하야 文武官에 就職할수 업스며、그들은 女子인 理由로하야 長子보다 몬저 出生한 長女로서도 그 家督相續權을 못 가진다는것은 僅히 그數例에 不過한 것이다。그러나 이 모든 制度上의 差別待遇보다도 人情上 그들이 가장 苦痛으로 생각하며 따라서 가장 참을수업는 差別待遇는 現行刑法 第百八十三條일것이다。國家는 엇지하야 우리 女子들에게 對해서만 一夫從事制를 만드러노코 男子에게 對해서는 有妻更妾도 此를 容許하느냐？하는 一事는 過去及現在에 亘한 幾千萬 幾億萬名女性들의 가슴 압흔 無言有言의 呼訴이엇슬것이다。

三

그러나 그罪를 깨닷고 此의 改正을 發表한 今日에 와서도 아직도 이 方面에 잇서서의 完全한 男女平等을 實現하자는 말은 아니다。萬若、完全한 平等主義를 쓴다면 現行刑法 第百八十三條의『有夫의 婦 姦通한때는 二年以下의 懲役에 處함 (略)』이라고 잇는것을 改正하야『有夫의 婦 又는 有婦의 夫 姦通한때는 二年以下의 懲役에 處함』이라고 해야 올흘터이나、이러케까지는 안코(一)婦의 姦通罪는 從前대로 두고(二)他方、男子側으로 말하면 지아비가 안해에게 對하야 重大한 侮辱을 加한 때에 限해서만 안해가 지아비를 걸어서 姦通罪로 告訴할수가 잇도록 하라는것이다。그러면 重大한 侮辱이란 무엇을 意味하느냐？하면 (一)지아비가 妻妾同居를 强要하는 境遇 (二)妻의 住宅에 妾으로 妾을 出入케하야 妻의 感情을 傷케하는 境遇等等을 意味하는것이라고한다。

四

改正內容이 事實로 이러한 程度에 그친다고하면 이것은 理論上으로는 一步의 進步라고할수가 잇스나 實際上으로는 [illegible]의 程度를 免치 못할것이다。何故오 하면 妻에게 여기 이른바 重大한 侮辱이되지 아니하는 境遇、即(一)蓄妾을 하되 別居시키는 境遇 (二)妻의 住宅에 出入시키지 아니하는 境遇가 잇슬것은 資本主義下에서는 모든 [illegible] 可能한일이다。故로 改正이 이程度에 그친다면 이것은 蓄妾防止가 아니라、蓄妾으로 因하야서의 [illegible] 防止하게 아니된다。

이런 意味로 보아 이 改正은 微溫的改正이라고 할수밧게업다。[illegible] 男女平等의 今日에 잇서서는 女子에게 비록 [illegible] 과 同等한 [illegible] 를 주라고 할지라도 女子는 그 [illegible] 行使할 [illegible] 다。[illegible] 百尺竿頭에 更一步를 進하야 男女同等으로써 [illegible] 百年大計가 아닐까 하는 [illegible] 禁치 못하는바이다。

議會消息

衆議院豫算總會 十一日

(前略)

片山氏 日本에잇서서 메이데이는 明治以來 十七年의 歷史를 가지고잇다 그러고 메이데이는 勞働者들을 明朗化하기爲한 行事이다 首相의所見如何

首相 余는 平素부터 行事로는 [illegible] 생각하엿든 我等의 이 생각지안을수업는것은 建國二千六百年의 歷史를가진 [illegible]

片山氏 그러면 [illegible] 今年에 메이데이를 禁止한 主旨에 對하야 內相의 所見을 듯고싶다

內相 [illegible]

片山氏 [illegible] 第一 社會不安의 一掃 第二 [illegible] 第三 國民의 [illegible] 을 指摘하는 [illegible] 方法에 依하지안으면안되나 이 根本方針에 對하야 首相은 如何히 생각하고잇는가

首相 今後 [illegible]

片山氏 國民의 [illegible]

首相 [illegible]

片山氏、官吏 [illegible]

片山氏、新內閣은 如何한 [illegible]

(以下略)

公債漸減主義抛棄
相當한增稅認定
馬場財政具體化豫圖

【東京電話同盟】馬場藏相은 將來 財政計劃에 關한 漸減을 세우기爲하야 十二年度豫算以降에서 歲入歲出에 亘하야 全面的 檢討를 加할 意向下에 特別議會 終了後 十二年度 豫算編成에 압서 歲出에 關해서는 陸海軍兩當局과 國防費遞減에 對하야 硏究를 進行하고 歲入에 關해서는 大藏省을 中心으로 內閣調查局 其他各省과 協議하야 綜合的으로 調查를 行할 方針인데 十二年度 豫算을 爲始하야 議會에서 言明한 馬場藏相의 財政政策이 如何히 具體化될는지는 頗히 注目되고 잇다 即 今日까지 衆議院本會議及豫算總會에서 說明한 馬場財政의 輪廓을 要約하면 如左하다

▲歲入

一、產業貿易의 發展을 圖하야 自然增收의 增加를 招來하는 것을 基本方針으로 할것

一、租稅官業과 專賣事業 等에서 國民負擔의 均衡及 國庫收入의 增加를 圖하기爲한 改革을 할것

一、稅制整理에 當해서는 左의 諸點을 考慮할것

(가) 中央地方을 通하야 負擔의 均衡을 圖할것
(나) 增稅는 法人에 重히하고 個人에 輕히 行할것
(다) 大衆의 課稅를 避할것
(라) 交通稅、木綿織物消費稅 賣藥印紙稅、醬油稅의 復活은 現在로는 此를 行하지 안흘것
(마) 國稅의 改革은 所得稅를 中心으로 行할것
(바) 增稅는 動產에 重히하고 不動產에 輕히 行할것
(사) 地方稅의 改革은 國稅의 改革方針에 依하지 안코 地方財政調整交付金主義에 立脚할것

一、一般會計와 特別會計의 調整을 圖하야 國庫의 增收를 促進할것

一、公債漸減主義는 抛棄하고 相當한 增稅를 認定할것

一、公債의 消化를 圖하기爲하야 低金利政策을 促進할것

一、公債消化를 圖하기爲하야 金融機關의 서포ー트를 求하야 預金銀行、信託會社等의 强化擴大를 圖할것

一、公債消化에 關한 立法的行政的手段에 關해서도 考慮할것 公債低利借換을 繼續하야 行할것

軍人의政治干與
國防上必要잇다
陸軍、그範圍明示할意向

【東京電話同盟】軍人의 政治關與問題는 最近 機會잇슬때마다 議會에서 問題가되어 그見解에 關하야 陸相의 答辯이 要求되고잇는데、質問者의 論旨에는 從來 軍人中에 政治關與를 行하고잇는者가 잇는것가튼 語套이나 一方 陸相의 答辯은 單히 原則論만을 述한데 끄치고 具體的問題에는 不觸하야 隔靴搔痒의 感이잇는데 陸軍에서는 從來 國防的見地에서 各種의 팜프렛트를 發表하야 國民의 國防觀念向上을 圖하고 或은 情報、宣傳에 當하는 當局者等이 軍事思想의 普及을 圖하야 講演等을 行할境遇에는 政治關與問題를 惹起하지안토록 愼重히 考慮하고잇는 狀態임에도 不拘하고 議會의 質問者의 態度에는 如斯한 國防上의 必要로부터 軍의 措處에까지 政治關與라고 稱함과 如한 態度가 보이므로 陸軍으로서는 此際에 陸軍의 政治關與見解를 明確히하는 意味로 國防上의 必要로부터 의 關心을가진 政治經濟問題의 範圍를 指示하고 아울러 陸軍으로서 認定하는 軍人의 政治關與의 見解를 明白히할 必要가 잇다는 [illegible]

中華民國憲法草案(二)

第四章 中央政府

第一節 總統

第三十六條 總統은 國家의元首로서 對外(的)으로 中華民國을代表함

第三十七條 總統은 全國陸海空軍을 統率함

第三十八條 總統은 法에依하야 法律을 公布하고 命令을 發布하되 關係院院長의 副署를要함

第三十九條 總統은 法에依하야 宣戰、講和及條約締結의 權을 行使함

第四十條 總統은 法에依하야 戒嚴을 宣布함

第四十一條 總統은 法에依하야 大赦、特赦、減刑、復權의權을 行使함

第四十二條 總統은 法에依하야 文武官員을 任免함

第四十三條 總統은 法에 依하야 榮典을 授與함

第四十四條 國家가 緊急事變을 (遭)遇하거나 或은 國家經濟上 重大變故가 有하야 急速處分을 要할時에는 總統은 行政會議의 議決을 經하야 緊急命令을 發布하야 必要한 處置를 할수 잇다 但 命令發布後 三個月內에 立法院에 提出하야 追認을 (受함을)要함

第四十五條 總統은 五院院長을 召集하야 二院以上의 事項及 總統諮詢事項에 關하야 會商함을 得함

第四十六條 總統은 國民大會에 對하야 其責任을 負함

第四十七條 中華民國 國民으로 年齡이 滿四十歲에(達한)者는 總統 副總統에 被選함을 得함

第四十八條 總統 副總統의 選擧는 法律로서 此를定함

第四十九條 總統 副總統의 任期는 各各 六年으로하되 連選되면 一次連任함을 得함

第五十條 總統이 就任日에 宣誓할 詞는 左와如함『余는正心誠意로 國民에 向하야 宣誓한다 余는 반드시 憲法을 遵守하고 職務에 忠을 다하고 人民의福利를 增進케하고 國家를 保護하고 國民의 付託을 負치아니할 萬一誓言에 違(反)하면 國法의 嚴厲한制裁를 受하기를 願함을 謹誓함』

第五十一條 總統이 缺位時는 副總統이 그任을 繼함 總統이 (事)故로 因하야 視務하기不能할時에는 副總統이 其職權을 代行함 總統 副總統이 모다 視務하기 不能할時에는 行政院院長이 其職權을 代行함

第五十二條 總統은 任(期)滿(了)日에 解職함 萬一 때마친次任總統이 選出되지못하엿거나 或은 選出後 總統 副總統이 모다 就職지못할 時에는 行政院院長이 總統의 職權을 代行함

第五十三條 行政院院長이 總統의 職權을 代行할時에는 其期限은 六個月을 滿함을 不得함

第五十四條 總統은 內亂 或은 外患罪를 除한外는 罷免 或은 解職을 經치안코는 刑事上 訴究를 不受함

第二節 行政院

第五十五條 行政院은 中央政府의行政權을 行使하는 最高機關으로함

第五十六條 行政院은 院長 副院長各一人 政務委員 若干人을 設하되 總統이 此를 任免함 前項의 政務委員으로 部會에 關係업는 者의 人數는 第五十八條 第一項에 所定한 部會關係者의 半數를 超過함을 不得함

第五十七條 行政院은 各部 各委員會를 設하야 行政職權을 分掌함

第五十八條 行政院 各部部長 各委員會委員長은 總統이 政務委員中에서 此를 任命함 行政院院長 副院長은 前項의 部長 或은 委員長을 兼任함을 得함

第五十九條 行政院院長 政務委員 各部部長 各委員會委員長은 各各總統에對하야 其責任을 負함

第六十條 行政院은 行政會議를 設하되、行政院長 副院長 各政務委員으로써 此를 組織하고 行政院院長을 主席으로함

第六十一條 左記事項은 行政會議의 議決을 經함을 要함 一、立法院에 提出할 法律案 豫算案 二、立法院에 提出할 戒嚴案 大赦案 三、立法院에 提出할 宣戰案 媾和案 條約案 及其他重要國際事項에 關한議案 四、各部 各委員會間의 共同關係事項 五、總統或은 行政院院長의 交議事項 六、行政院副院長 各政務委員 各部各委員會의 提議事項

第六十二條 行政院의 組織은 法律로서 此를 定함

第三節 立法院

第六十三條 立法院은 中央政府의 立法權을 行使하는 最高機關으로 國民大會에 對하야 其責任을 負함

第六十四條 立法院은 法律案 豫算案 戒嚴案 大赦案 宣戰案 媾和案 條約案 及其他 重要國際事項에 對하야 議決하는 權이 有함

第六十五條 立法院은 立法事項에 關하야 各院 各部 各委員會에 質詢을 提出함을 得함

第六十六條 立法院은 院長 副院長各一人을 設하되 任期는 三年으로하고 連選 連任함을 得함

第六十七條 立法委員은 各省 蒙古 西藏 及國外에 僑居하는 國民이 選出한 國民代表가 豫選을 擧行하고 左記人數에依하야 各各候補者名單을 提出하야 國民大會에서 此를 選擧함 其人選은 國民代表에限치안음 一、各省人口未滿五百萬者는 每省四人 五百萬以上 未滿一千萬者는 每省六人 一千萬以上 未滿一千五百萬者는 每省八人 一千五百萬以上 未滿二千萬者는 每省十人 二千萬以上 未滿二千五百萬者는 每省十二人 二千五百萬以上 未滿三千萬者는 每省十四人 三千萬以上者는 每省十六人 二、蒙古 西藏은 各八人 三、國外에 僑居하는 國民은 八人

第六十八條 立法委員의 任期는 三年으로하되 連選 連任함을 得함

第六十九條 行政 司法 考試 監察各院은 其主管事項에 關하야 立法院에 議案을 提出함을 得함

第七十條 總統은 立法院의 議決案에 對하야 公布 或은 執行하기前에 覆議에 交付함을 得함 立法院은 前項의 覆議에 交付한案을 出席委員三分之二以上의 決議를 經하야 原案을 維持하면 總統은 即時 此를 公布或은 執行함을 要함 但 法律案 條約案은 國民大會에提(出)하야 複決을 請(願)함을 得함

第七十一條 立法院이 總統에게 公布할 議決案을 送達한後 三十日(內)에 此를 公布함을 要함

第七十二條 立法委員은 院內의 (行使)言論及 表決은 對外(的)으로 責任을 不負함

第七十三條 立法委員은 現行犯을 除한外에는 立法院의 許可를 經치안코는 逮捕 或은 拘禁함을 不得함

第七十四條 立法委員은 其他의 公職을 兼任하거나 或은 業務를 執行함을 不得함

第七十五條 立法委員의 選擧及 立法院의 組織은 法律로서 此를 定함

對中三原則猶豫
對英米佛伊、積極的協調
有田外交의展開

【東京電話同盟】來栖駐白大使가 來十四日 橫濱出帆 赴任의 途에 오르는것을 始初로 吉田駐英、川越駐中兩大使도 近日中에 各各 任地에 赴任할터이므로 自主積極을 標榜하는 有田外交도 此等在外使臣의 活動을 기다려 드되어 具體的展開를 보게되엇다 日本의 國民的生存權의 維持發展은 外交國策上 不動의 鐵則이며 現在의 이國際情勢로보아 [illegible]

成은 滿中을 中心으로한 大陸政策遂行을두고 [illegible] 그런데 蘇聯은 佛蘇相互援助條約、蘇蒙援助條約等에 依하야 東方政策을 强化하려는 形勢를 取하고잇스므로 日本大陸政策과의 對立은必須라고 볼수밧게업다 따라서 大陸政策을 遂行하기爲해서도 英米佛伊等에 對해서는 專혀 協調的態度方針으로써 臨하고 特히 英國과의 親善關係增大에는 極力努力할 方針이라고 解釋된다 또 對中政策은 所謂 廣田三原則에 依한 對中問題의 急速的解決은 一時 猶豫하고 專혀經濟的提携에依한 實利的解決을 進展시켜 日中關係打開에 依하야 東亞時局의 安定을기다려 本格的工作을 進行할것으로 信憑되는데 有田外相은 吉田駐英、川越駐中兩大使參加下에 近近 外交政策協議會를 開催하야 右根本方針에 基한 具體的方策을 考究할意向이다 以上과가티 廣田前外相과 若干傾向을 달리한 有田外交의 新展開는 興味로써 觀望되고잇다 (寫眞은 有田外相)

不穩文書取締法
各方面猛烈反對
言論自由拘束의惡法이라고
十一日上程을遂猶豫

【東京電話同盟】不穩文書取締法案은 言論의 自由를 極端으로 拘束하려는 惡法이라고 俄然各方面에서 猛烈한 反對論이 擡頭하야 衆議院各派에서도 輿論을 顧慮하야 그善後策을 協議中이든바 十一日 各派交涉會에서 議題가 되어 여러가지 [illegible] 結果 思想犯保護觀察法案과 함께 十一日 本會議에 上程할것을 猶豫하고 後日로미루기로되엿다

馮氏의抗日言明
事實이면抗議

【上海十一日發同盟】데일리에랄드紙를 通하야한 馮玉祥의 抗日言明은 極度로 日本官憲을 刺戟하고잇다 右에 關하야 陸軍武官室은 十一日正午 左와如한 意思表示를 하엿다

在野要人이면 別問題이지만 軍事副委員長의 政府部內의 要職에잇는 馮氏가 日中國交의 調整을 企圖하고잇는 如한 意見을 堂堂히 英國有力新聞에 發表한것은 實로 遺憾으로 [illegible] 이기를 希望하나 [illegible] 事實이라면 南京政府當局에 對하야 [illegible] 이다 目下 南京武官이 直接 [illegible] 何應欽氏와 會見하야 交涉中이다

聯盟理事會
十一日逐開會

【쥬네브十一日發同盟】第九十二回國際聯盟理事會는 十一日午後五時 聯盟新館에서 [illegible] 代表司會下에 開催되야 伊에 紛爭問題討議를 開始할터인데 [illegible] 伊代表와 로이지男은 强硬方針을表明하야 에디오피아帝國消滅을 理由로 에디오피아代表의 出席拒否를 要求하고 理事會에對하야 伊太利의 에디오피아併合의 旣成事實의 承認을要求할 作戰으로보이며 理事會는 에디오피아帝國은 伊太利政府의 一方的行爲에 不拘하고 國際法上依然獨立國으로서 存續한다는 純理論에 立脚하야 伊太利政府의 要求를 斷乎一蹴할것으로 解釋된다(以下略)

日蘇漁業暫定協定
正式으로意見一致

【東京電話同盟】駐蘇太田大使로부터 十一日 外務省에 達한 公電에 依하면 日蘇漁業暫定協定締結에 關한 交涉은 九日 酒匂參事官과 카즈롬스키極東部長과의 間에行한 現行日蘇漁業暫定協定及 이에 附隨하는 一切의 協定을 今年末까지 延長할 暫定協定議定書案文에 關하야 愼重協議를 進行한結果 日蘇兩國間에 잇서 最後的意見이 一致되게 되엿다 따라 有田外相은 議定書案文에 最後的檢討를加하야 閣議에서 政府의 承認을 求한後 [illegible] 엿다 現行條約이 失效되는 九月二十七日까지에 條約의 正式調印을 完了하고 今年度北洋漁業도 正常한 條約上 權利로 圓滿히 遂行되게되엇다

一時事漫畫(二)一
先生『米國에 米消費高가 적어감은?』
生徒『小麥常食國이니…』
先生『朝鮮에 米消費高가 적어감은?』
生徒『?』
先生『粟常食의 習慣을가젓스니…』

米穀法案委員會

米穀管理法案他二件委員會는 十一日午後一時四十分 再開 角源泉氏(民政) 法人의 米穀販賣組合員을 認定하는가 荷見米穀局長 認定한다 三宅正一氏(社大) 米穀販賣組合員의 資格標準如何 荷見米穀局長 自作農에 잇서서는 五段、小作에 잇서서 一町步를 大略 推定小作者의 標準點으로한다 島田農相이 衆議院本會議에 出席하야 委員會에 容易히 出席할수 업슴으로 以上外에 두어가지 極히 事務的質疑를 한後 同二時二十三分散會하엿다

夕刊後市況 十一日

◆大阪 短期 氣配◆
大新 七四九〇 (不變)
鐘新 一四九九〇 (不變)
日産 七二九〇 (不變)
東新 一三四〇〇 (不變)

◆橫濱 生絲 後引◆
當限 七二五〇 先限 七〇一〇

◆福井 人絹 後引◆
當限 六二二〇 先限 六一二〇

米穀現在高
(山形縣外十七地方分)

【東京電話通】農林省第一次發表＝五月一日現在 米穀現在高 山形外十七地方分은 左와如하다 (單位石合印減他는增)

	五月一日現在	比前年同期
山形	一、三六六、八八〇	一六四、三九四
茨城	八五五、九五〇	△四五二
神奈川	一、〇八七、七四六	△七九〇、七六六
新潟	一、八六六、三一一	二九四、四〇三
石川	五七〇、〇八七	一八、一七三
福井	五三三、四八一	△一一、九八九
山梨	一五九、八八六	△七一一
岐阜	七七二、二五六	△二六、五六三
三重	七八八、六八二	△二三八、三七五
奈良	三五六、六一七	△一、六一八
島取	三三八、〇七二	四、一〇四
岡山	九四四、二四四	一〇一、五九一
廣島	七三三、一一九	四四、一〇三
德島	二三九、九三五	二、五九一
香川	六一七、九七一	六三、三六五
愛媛	四七五、六七〇	八九、二六〇
宮崎	五〇八、九四九	五八、六九八
沖繩	二五、〇五五	△七、九一四
計	一三、二三九、九一一	△二三五、九〇九

創立二十周年으로契約高五億圓에達하는我社의躍進

富國徵兵

本社 東京日比谷 社長 根津嘉一郎

增稅、寄附金等 各種財源捻出研究中
明春의 各普校收容難問題도 考慮하야 十二日에 懇談會開催

府內初等教育 入學難緩和對策

일마쌍의지원치에대하여 겨우그절반밧게수용치못한경성의조선인보통학교입학난문제는 압흐로 어떠케 해결할것인가하는것은 실제에잇서서는 매년의문제이라고할것이나 이것을해결함에는 지금부터 충분한 계획을 세우지안코는 해결할수업는 것이어서 경성부학무과와 제이부교육부회의 부회의원들은 로부터 회합연구중 십이일에 다시간담회를열고 금후의계획에 대하야 의론케되엿다

경성부내의 조선인보통교육문제란것은 현재확실사만의 인구를가진 조선의수도로 그중조선인만이 사십만이나되고 변변금복도로 늘어가며 생존경쟁이 심한마틈 지방의 교육문제보다도 더욱중요성을 가지고잇서 그해결도 하로밧비하야 할것으로 명년부터할 총독부의 제이차보통교육확충안을 실시하는 긔회에 전면적으로 해결할도리는 업슬까하는것이다

즉일면일교주의에 의한 제일차 초등교육보급안에 의하면 금년까지에 학령아동의 약이할오분밧게 수용 못하엿스나 금후 십개년간의 제이차 계획에 삼할 오분을 더수용하여 전부륙할수용을 목표로 하자는것이나 현재 경성의 상황을 보면 지원치에대한오할밧게 수용못하엿고 시내의 학령아동의 수효로본다면 오할확실이만만할것으로볼수잇는데 조선인측 부회의원과 학무관계자는 일본내지와갓치 소학교와 마찬가지로 우선지원자만은어떠케 해서던지 대부분수용하여보도록 힘써보자는것이다 아직그예산여하는 구체적으로 말할수는 업스나 그러자면 막대한경비가 들어야 할터인데 제이부교육비에는 긔본재원이라고는전혀업고 공공비로 밧는세금과영사금과 그여외 국고와 도비의보조가 잇슬뿐이어서 당장재원상으로 고려되고 잇는것도 교육비로 밧는호별세 부과세의증세가 첫재목표가 되여잇고 이에따라서 학교를 더증설케된다면 국비와 도비의 보조도 더잇도록하고 긔채(起債)도 하여야할것이나 증세에관한것도 부담력에의한 어느한도가 잇서서 필요액의 어느부분을전혀 증세에의할수도업서서 일부에서는재산가들의 특별긔부를 어덧스면 어떠켓느냐 하는의견도 유력하다 말하자면 현재 경성부의 초등교육이란 극히 시급한문제이라 재산가들이 각별한열성을다하여 희생을하여야 되겟다는것도협반이 극히바라고 잇는바이다 그러고 이와동시에 생각되는것은 긔본재산의 적립을 위하야경성부근 국유지가튼것의 불하를 바들수잇다면 유용하게활용할수잇다는것도 생각할수잇다 이와가티 방금여러가지로 재원염출방법을 연구중인데 우선오일반부민이 증세에의한 부담을더할각오를 하지안흘수 업는터로 십이일의 부회의원간담회는 이와가튼 여러가지 문제가 론의될만큼 크게 중요시되고잇다

"메-데-"廢止論
警保局內에 擡頭

【東京電話】 내무성(內務省)에 계엄령하의 사회정세에 빗추어 금번 오월일일의「메이데이」를 금지한것은 로동전선에일대반향을 이르키어 이후로 이것을 영구히 금지하겟느냐 안이하겟느냐고 의회에서도 문제가되여 무산파의원으로부터 정부당국에 대하야 질문전이 전개되여 잇섯는데 이문제에 대하야 광전(廣田)수상조(潮)내상등은 모다 금년은 특수사정에의하야 금지한것이고 장래에 관하여서는 책임잇는 언명을피하고잇다 한다

이에대하야 로동운동의 주관(主管)당국인 내무성경보국(警保局)부내에는 최근엽보로동동계에도 국가주의적 경향(傾向)이만하 지금까지의 외래(外來)사상을 청산하고 새로운 사상관점(思想觀點)아래 로동운동의 개선을 꾀하는때이니만치 정부와 내무성수뇌부의 의견을 종합하면 「메이데이」는 이번의금지를 게긔(契機)로 영구히 폐지되리라고도한다

實習過重못이겨 普校生徒가盟休
學父兄側도普校處事를非難
洪川化村普校不祥事

【洪川】 강원도 홍천군화촌공립보통학교(洪川郡化村公立普校)사학년생일동은 지난칠일에 일제히 동맹휴학을 하여버려 학교당국자는 물론 일반학부형들을 놀라게하엿다

이제 그자세한 내용을 듯건대 전긔 학교에에서는 항상 어린아동에게 실습을 너무 과히 시키기때문에 어린 아이들은 이에 적지안흔 불평을가지고 잇든바 지난 칠일에는 공부시간이 지난 다음까지 실습을 시키므로 마츰내 그와가티 동맹휴학을 단행하엿다는데 학부형측에서도 학교당국의 처사를비난하는동시에 일반의 학교당국의 처치여하를 주목하고잇다한다

豪遊漢逮捕

평양부남문정(平壤府南門町)사기전과일범 천견수웅(淺見秀雄)(三三)과 대도룡자(大島龍子)(二?)는 십일아츰사기혐의로 본정서에인치당하고잇다는데 그는 평양에서 녀급생활을하는 전기대도를 유인하야가지고 서울에와서 맛송려행중인 시내 목재상숙부되는 천견신오(淺見愼吾)명의로 일천오백원 약속수형을 만드러가지고 삼판통(三坂通)삼호룡차랑(三好龍次郎)에게 할인하야 그돈으로 시내 일류호텔에 류숙하면서 호화로운생활을 하여든것이 판명되엿다한다

"朝共"再建全南同盟 鄭忠朝等의公判
檢擧當時百餘名을 쓴大事件
廿二日光州서開廷

【光州】 과거에는 광주(光州)와 목포(木浦)를 전남의중추(中樞)인양도시에 본부대를두고 각군부를연락하며 부내각공장에주력을하여왓스나 도시에는 경계망이 엄하야 결사(結社)의장구성이업슴으로 종래의방침을버리고 신흥발전하고잇는여수(麗水)와순천(順天)에 본부대를두고 수로(水路)로 연락을취하야 경부마산(馬山)과 부산(釜山)경북대구(大邱)까지련락활동하야 조선공산당재건전남동맹 (朝鮮共産黨再建全南同盟)사건은 소화구년오월초순경에 여수서(麗水署)가 전남도경찰부의지도를바더 여수읍서정 (麗水邑西町)사는 리창수(李昌洙)(三?)외칠수명을 검거하는동시에 근육각지방에서 남녀청년의백여명을검거하야 엄중취조를하고 동 [illegible] 복하고 잇다가 대구서(大邱署)원에게 검거되여 소화십년사월오일에 박보홍(朴寶洪)(二?)이란 묘령녀자와 가티송국되여 전기 리창수와가티 좌좌목(佐佐木)예심판사에게 조사를 밧든중 십삼명은 작년칠월말에 예심종결을 보게되야 광주지방법원 형사합의부 공판에회부되야 오는 이십이일부터 안전(安田)재판장주심 배홍(裵洪)전중(田中)양배석판사 이등(伊藤)검사립회하에 광주법원 제일호법정에서 공판을 개정하게되엿다한다

出廷할被告

本籍麗水郡召羅面玄川里五五 住所 不定 無職 具然模 趙寬植 鄭八洙 林一洙 梁在浩等 本名 鄭 忠 朝(?)
本籍麗水邑西町一七九 住所 不定 無職 金石 本名金龍煥(?)
本籍麗水邑西町 住所 不定 無職 呂運鎬(?)
本籍麗水邑西町二二九 住所 同 町七二九 農業 張平完(?)
本籍麗水邑西町二五三 住所 不定 農業 朴彩英 本名朴來永(?)
本籍麗水郡突山面郡內里 住所麗水邑本町一五三 無職 吳鴻 本名 申鴻(?)
本籍井邑郡井州邑水城里五九五 住所不定 傳道師 金永均(?)
本籍麗水郡突山面竹圃里一六五九 農業 金君植 本名 金仁植(?)
本籍珍島郡珍島面雙井里 住所不定 土木請負業 金昌洙(?)
本籍麗水邑本町一、一三三 住所不定 農業 朱元錫(?)
本籍靈岩郡靈岩面場岩里七二 住所 同 東武里 無職 文 錫(?)
本籍 羅州郡羅州邑青洞里 住所 同 榮山面榮山浦里 店員 鄭錫榮、金仁采 本名 金石訓(?)
本籍 靈岩郡靈岩面望湖里五〇九 住所 不 定 農業 李昌俊、姜萬洙、姜才童 本名 李昌熙(?)

鐵道事故三件

비발하는 철도사고—작십일일하로에 전조선철도각선로에서 륙사(轢死)사건이 세건이나 발생하엿다

◀구일 오후일곱시반쯤 되어 경전남부선(慶全南部線) 락동강(洛東江)삼랑진(三浪津)간 삼랑진긔점 삼킬로 칠백메돌 부근을 진주발、부산행 제二〇二렬차가 진행중 밀양군 삼랑진면 대수리(密陽郡三浪津面大首里)윤덕수(尹德秀)(?)를 치어 즉사케하엿다

◀구일 오후한시삼십칠분경에 동해중부선(東海中部線)광명(光明)—서악(西岳)간 대구긔점 륙십오킬로 팔백메돌 부근을 대구발 포항행 제二七一렬차가 진행중 선로안에서 놀고잇든 경주군 경주면 경주읍(慶州郡慶州面慶州邑) 오선수(吳先壽)의 아들 이근(二根)(?)을 치어 즉사케하엿다

◀십일일 오전한시경에 호남선(湖南線)두계역(豆溪驛)에서북포교 경성에 제三〇二렬차가 밤차지역에 론산군 부적면 신교리(論山郡夫赤面新交里)리청순(李淸順)(二〇)을 치어 즉사케하엿다

娼·妓·를·誘·引
죽엄의길동무로
拒絶當하자혼자投身

창기두명을 데리고 한강에 나가서 함께물에 빠저죽자고 간청하다가 창기가 거절하니까 혼자서 빠저죽어버린청년—충남 천안군 성거면 천흥리(天安郡聖居面天興里)사는사람으로 시내 관철정(貫鐵町) 영신려관(永信旅館)에 류숙하고 잇는 윤경수(尹京洙)(?)라는 청년은 십일밤 아홉시에「택시」를 불러타고 그려관을 떠나 그길로 시내 서사헌정(西四軒町)신월루(新月樓)라는 청루에 가서 그청루 창기 림산월(林山月)(?) 홍련홍(洪蓮紅)(?)두명과가티 놀다가 시간비를회게 해주고 「드라이브」를 하자고 달래여 그창기두명을 자동차에 태워가지고 그날밤열한시쯤에 그청루를떠나 한강으로 나갓다

한강철교 중간에서 자동차를 멈추고 거긔서 나리려하는것을 그창기두명이 강건너로량진(鷺梁津)까지 가자고졸라서 거긔까지 가서 자동차는 돌려보내고 세사람이 서로 손을이끌고 도루 철교를거러 오게되엿다 그러다가 그철교중간쯤에 와서 그청년은 창기두명에게 가티 물에빠져 죽자고달래엿다 창기두명은 그저 농담이줄만 알고 그리하자고 대답하엿더니 그는 별안간에 손을 끄을면서 철교란간우에서 뛰여나리자고 재촉하므로 그때는 정말인줄로알고 무서워서 실타고 고함을 질럿더니 그는 그만 어느사이에 물에 뛰여 드러가 버렷다한다

그창기는 십일일 오전령시반에 이사실을 한강가에잇는 파출소에 신고하엿스므로 룡산경찰서에서는 십일일 하로동안 시체를 차젓스나 이날 밤까지에도 떠오르지 안햇다한다

火災

십일일 오전열한시경에 시내 례지정(禮智町)백팔십구번지 천일약방(天一藥房)에서 양약실(洋藥室)에서 불이나서 한동안은 대소동을 이르켯스나 요행히 손해는 백원정도에 끗첫다한다◆원인은 휘발류통엽헤 떠러저든 담배불이 옴겨난것。

不良"曹達"取締
市內各飮食店販賣團束

최근 일긔가따뜻하여 점에따라 시내의 각음식점에서는 랭면등의 여름철과의 음식이 세월이나게되엿는데 최근시내 각랭면집과 중국료리집에서 「曹達」를사용하는곳이 만흠으로 경긔도위생과에서는 시내각경찰에 그단속을 엄히할것을 통달하엿는바 소관종로서 위생계에서는 지난 팔일과구일 이틀동안에 관내 각랭면집과 중국료리집을 일제히 조사하야 시내효자정(孝子町)이십사번지 리명정(李明亭)의 중국료리집을 비롯하야 수개처에서 세판나머지의 악질소-다를 압수하는동시에 일반음식점에게 엄중경고를 하엿다고한다

共軍十三名射殺

【奉天十一日發同盟】 팔일오전아홉시경에 만주국군보병단은 주주구(?)부근에서 유격한공산군을 만나 격전수시간만에 미처 오후륙시에 드되어 공산군을 남방으로 격퇴하야 초격중인데 공산군측은 사자 십삼명 부상자 십사명을 내엿다

團體動靜(十一日)

◀野村驛主催 金剛山觀察一二十五名 鐵原
◀美林普通校—九十三名 同上
◀安州普通校—百五十名 入京即日仁川에
◀竹添普通校—三百五十名 水原에當日歸京
◀培光學園—二百名 外金剛에當日歸京
◀京城紡績製造組合慰安會—百十名 同上
◀同水製絲工場女工團—八十名龍山發仁川에當日歸京
◀啓明學院—百七十名 仁川에當日歸京
◀往十里女學院—五十名 同上
◀安山普通校—二百名安養發歸京
◀京城公立職業學校—七十五名釜山에
◀和信百貨店店員—三百五十名外金剛에當日歸京
◀三黃江省敎育視察團—十五名
◀麻西普通校—三十名 入京
◀陽知普通校—七十名 入京
◀京城第二高等普通校百四十四名內金剛에
◀平壤發觀光團體—二十名大邱에
◀仁川第一普通學校—百六十名京城經由平壤에
◀順安普通學校 九十名 退京

男便遺棄劇一幕
신혼한처새서방님바찬이야기
☆☆☆ 구름가티허터진新婚의단꿈

장안의 애처가(愛妻家)제군—밤거리아베(?)에는 비상시 계엄령이필요하다는 이야기가잇다—명치정(明治町)이정목오번지 신창성(申昌成)은 지난이월달 서연분이잇서 리간란(李干蘭)(?)과결혼하야 그야말로 남이보기도부럽게 정다운 신혼 생활을 계속하면서 장안의 봄을 동정하다십히 지나든중 구월처녀듯안해가 종로(鐘路)구경을가자고 졸름으로 모-든남성이 섬에게는 약한것과가티 그도새로마저드린 애처의졸름이라 자기의몸일도 물리치고 꽃과가티 단장한 마누라를 다리고 바로아홉시쯤되여 종로화신(和信)진열장안에 두사람이 나란히 서서 구경을하고 잇섯다한다 이사람 저사람 구경하면서 장안의 밤거리에서 감히술을 쉬면서 정기 신창성은 문득 진열장에장식한 「뱃손쇼-」를 열심히 드려다 보더가 무엇을 생각하엿는지 겻헤잇스리라생각한 그의 안해이름을 불러 보앗스나 대답이 업슴으로 도라다보니 마누라의 자태는커녕 그림자조차 보이지안흠으로 행여나하고 이리저리 차저보앗스나 결국수포로도라가고 집엽닭때에 단꿈은 조각조각 께여지고 사랑하는사람에게 배반당한 그는 분함을 참지 못할드시 본정서에 달려가 전기사실을 고백하면서 눈물나는 수색원을드렷다는데 아즉것 행방 조차묘연하다고한다

李常春出獄

조선어학계의 일방의 권위로 제작년 가을에 모종사건으로 이번경의의 혁괴를맛고 복역중이든 전원산루씨녀고(元山樓氏女高)교원 리상춘(李常春)씨는 십이일에 만긔출옥한다고한다.

"배워"둔"것은" "窃盜術"

시내 봉래정(蓬萊町) 사정목 삼(?)번지 대생으로 절도죄 업도 업시 장안으로 떠돌라다니는 김원문(金元文)(?)은 광희정(光熙町)이정목 백팔십삼번지 김치선(金致先)의집 방하간을 빌려가지고 잇스면서도 상당히 호화로운거동을 하고다니는것을 이상히 여긴 동서원(東署員)이 내탐하여본바 까닭은 이미 배워둔 「절도술」이엿든것이라고한다 그는 지난사월이십삼일 새벽두시경에 양주군 중대면 석조리(楊州郡中?面?)륙십사번지 김세봉(金世奉)(?)의집에 들어가 시계 「레인코-트」를 훔처낸것을 비롯하야 사일까지 독섭, 신당정동지로 다니며 밤낫이 새벽 두시세시에 담장을 넘기도 하고 문을열기도 하야 사오차례에 수백원의 절도를 하여가지고는 이와가티 호의호식하든것이라고 한다

業者를監視 運轉手를保護

지난 륙일에 경긔도경찰부 보안과에서 발표한 자동차운전수 대우개선규정은 어떤부터 즉시 실시하게되는것인데 당국에서는 운전수들의 직업안정을 엇게하기위하야 상당히 진보적경향을 가진 그규정을 발표하게된것이라하고 그장래의 효과에 대하야 만흔 기대를가지고잇는터인데 만약자동차영업자들 사이에 이규정을 실행하지안코 그냥종전대로 운전수의리익을 돌보지안커나 또는 공휴일(公休日)에도 일을시키거나 부정한사실이잇슬때에는 당국에서는 단연히취체하며 또한 평소에 그들의처사를 충분히감시할터이라한다

本社後援 第六日 籠球聯盟戰 ⑤
養正이徽文을이기고 高麗、普專을粉碎
今日!白眉의養正對中東戰
普成、協實兩軍快捷

朝鮮籠球協會主催와 本社後援의 第九回籠球聯盟戰第五日은 十一日午後四時부터 鍾路中央基督教靑年會 「코-트」에서 一高對中央戰으로 開始되엿는데 이날의 戰績은 다음과가티 B級에 協實이 一高를 普成이 道商을 各勝하엿고 A級에는 養正이 强豪徽文을 擊破하야 三戰三勝의全勝率를 자랑하고잇스니 今十二日의 對中東戰으로서 果然 養正의 優勝이 左右될터이다 宿敵中東을 養正이 年來의宿望을 達할것인가? 此一戰의 勝敗는 同聯盟戰中에서 가장興味를이끌고잇다 그리고 이날最終戰인 高麗對普專의게임은 高麗軍快勝하야 昨年의敗를 雪辱하엿다

協實31 (19 12 / 10 1) 11 一高

【第一次戰】 中等校B級協實對一高戰은 十一日午後四時부터 李惠遂、高丙徹兩氏審判下에 開始된바 結局三十一對十一로協實勝

普成31 (15 16 / 16 8) 24 道商

【第二次戰】 同B級普成對道商戰은同日午後四時五十二分부터 林東洙、曹東煥兩氏審判下에 열린바 三十一對二十四로 普成快勝

養正12 (8 4 / 5 5) 10 徽文

【第三次戰】 中等A級養正對徽文戰은 同日午後五時四十四分부터 金致雲、林東洙兩氏審判下에開戰된바 結局十二對十으로 養正勝

【徽文】		前	後	反
F	婁日東	2	3	1
F	尹相燮	2	0	1
C	黃奎鳳	0	0	2
G	申鳳浩	1	0	1
G	李明天	0	2	1
		5	5	6

【養正】		反	前	後
F	白南鐵	0	2	0
F	金根培	0	0	2
C	申宗淳	2	2	3
G	元裕常	1	0	3
G	張聖彬	1	0	0
	李□植	0	0	0
		4	4	8

高麗34 (18 16 / 20 6) 26 普專

【第四次戰】 俱樂部戰인 高麗對普專戰은 同日午後六時三十八分부터 李惠遂、崔演夏兩氏審判下에 開始된바 結局三十四對二十六으로 高麗勝

【高麗】		前	後	反
F	金致雲	0	6	1
F	尹正燮	5	0	0
C	金在春	0	3	0
G	曹東煥	3	5	2
G	金容武	8	4	2
		16	18	5

【普專】		反	前	後
F	申光浩	1	1	5
F	朴東漢	1	1	7
C	崔海龍	2	0	6
G	辛在鵬	1	2	2
G	李文鎬	0	1	0
		5	5	21

籠球第五日現在

【中等校B級】

順位		培央道普協一	比率
1	培材	: ○○○○	1.000
2	中央	:○○●	0.666
4	道商	●●:● ○	0.250
3	普成	●●○: ○	0.500
3	協實	●○● :○	0.500
5	一高	● ● ● :	0.000

【中等校A級】

		徽養徽中青	比率
2	徽文	:● ○	0.500
1	養正	○:○ ○	1.000
2	徽新	●:○	0.500
2	中東	●:○	0.500
3	青學	●●● :	0.000

【俱樂部】

		延普高	比率
1	延專	: ○	1.000
3	普專	:●	0.000
2	[illegible]	●○:	0.500

普專主催中等蹴球
普成·中央各勝
徽文、培材는棄權

普專主催의 第九回 全朝鮮中等校 蹴球大會 第一日은 十一日午後三時半부터 京城運動場에서 열리엇는바 第一回戰에 出場할 培材와 徽文은 不得已한 事情으로 連袂棄權하니 普成對大東商業의 개입으로 開戰되여 兩軍接戰끄테 普成이 勝權하야 不戰一勝한 徽新과 準決勝에對時케 되엿다 그리고 中央이東星을이겨 一回決勝戰에 드러갓다

普成1 大東0

【第一回戰】 普成對 大東戰은午後四時四十四分부터 宋圭宇(主審)李奭漢、朴奎鎭(線審)三氏審判下에 普成先攻으로 開始한바 前後半戰에 白熱戰을 演하드니 前後半戰에 得點업시 延長戰에 드러가 六分을 남기고 普成軍 RW李宰觀君의 門前混戰에 LI金東式君 바더 찻하야 「꼴인」되니 結局 一對零으로 大東軍合凝敗하엿다.

普成1 (0 0 1 / 1 0 0) 0大東

【大東】	金昌植	李濟顯	洪斗約	李文洙	鄭淳官	金德淳	朴一同	崔承燮	申泰堤	吳隣植	金鍵承
	G	R	L	R	O	L	R	R	O	L	L
	K	F	F	H	H	H	W	I	F	I	W
【普成】	金炳鎬	許元用	金福容	張明星	金世勳	韓龍浩	李宰觀	金義錫	朴炳善	金東淳	朴瑞式

【大東】	前	後	延	計		前	後	延	計	【普成】
	0	0	0	0	得點	0	0	1	1	
	0	5	1	6	門蹴	1	5	1	7	
	1	1	0	2	隅蹴	1	2	0	3	
	2	0	0	2	自由	6	2	0	8	

中央5 東星0

【準決勝戰】 中央對東星戰은 同日午後六時二十一分부터 金化泳(主審)玄孝燮、林暢植(線審)三氏審判아래 中央先蹴으로 開始한바 前半戰十二分에 中央LW金鏞奎君의패스를 LI盧大鋼君이 바더찻하야 보기조케 「꼴인」된後 中央軍連續的으로 得點하야 五對零으로 東星軍敗하니 今十二日에 徽新對普成의勝者와 決勝戰에對戰케되엿다

中央5 (3 2 / 0 0) 0 東星

【中央】	金照明	金昌洙	李丙雨	朱炳憲	金錫允	徐東根	金昌熙	許潔	李漢白	盧大鋼	金鏞奎
	G	R	L	R	C	L	R	R	C	L	L
	K	F	F	H	H	H	W	I	F	I	W
【東星】	鄭漢圭	朴益來	趙逸濟	朴相破	崔亨畯	李圭豪	閔丙直	宋再慶	金京化	崔元根	金洙烈

【中央】	前	後	計		前	後	計	【東星】
	2	3	5	得點	0	0	0	
	8	9	17	門蹴	4	1	6	
	2	1	3	隅蹴	0	0	4	
	3	2	5	自由	1	2	3	

玄海男君惜敗

【마닐라十日發】 比律賓遠征中의 玄海男君(全日本職業拳鬪輕量級選手權保持者)과 前東洋選手權保持者「리롱·벨조」選手의 十回戰은 九日夜 當地리잘庭球場에서 行한바 審判은 玄君에게 不利하엿스나 始終奮鬪하야 아깝게 判定으로 惜敗하엿다

運動界集會人事

◀朝鮮體育會常務理事會는 十二日午後四時半부터 同會館에서 開催할터이라한다
◀朝鮮籠球協會定期總會는 今十二日 午後七時 觀水町大觀園에서
◀孫基禎君(養正高普) 來二十一日에 東京에서 열리는 陸上最終豫選에 參加次 十二日午後十時五分 京城驛發列車로 渡東할터이라한다
◀安台慶君(前普專蹴球主將)이번 東京體操學校에 入學

今日의運動

◀籠球=朝鮮籠協主催、本社後援의 中等校及 俱樂部리-그第六日: 一高對中央、中東對養正 靑年會對徽新 午後四時부터 鍾路靑年會 後庭「코-트」에서
◀庭球=春季實業리-그戰 第三日 午後四時부터 殖銀對總督府 (殖銀코-트)府廳對遞信 (殖銀코-트)
◀蹴球=普專主催 第九回中等大會第二日 準決勝 徽新對普成 (午後三時) 普成의勝者對中央決勝戰(午後五時半)京城運動場

壹萬劑限一劑式

代金全額後拂

不老長壽、强精回春

●百補丸은 東西洋補藥中最極上 第一完全 第一조흔 絕對特上効力신기합니다

氣力이 活潑하여지고 早〇가 完全히낫고 筋骨이 든든하여지고 이업서지고 腎氣不足이니 腎水不足이니하는 생각은 夢中에도 안이하게되며 補全身 百補하야 生理的으로 精神的으로 完全히 더욱 更少年이되고 不老長壽케되니 이에서 더조흔補藥이 어데잇습니가 嘗分間 藥先送하고 代金全額後拂條件으로 販賣하오니 이藥의 效力을 疑心할餘地가 秋毫만치도 업스실것입니다 只今곳注文하시요

人生에急大問題

●나무가 마르려고할때에 肥料와 물을 주지아니하면 그나무가 엇더케됩니까
●사람이 性慾이줄고 氣力이업고 勇氣가 나지아니하는때에 조흔補藥을 아니쓰면 마르려는 나무에 물아니준것가티 悲慘하게 됩니다

百補丸의 藥效는左와如히 참 굉장합니다

一、百補丸을 服用하면 腰痛手足과 下焦가 불가티더워집니다
二、精力이 精水가티 每日每日느러서 畫夜를 不知中 마하보게되며 深夜或夜로도 不眠勞力하여도 疲勞에 無難히 早起하게됩니다 早晨勃然 百補之妙由効力偉大之證
三、飮食을 自然히 만히 잡수시게되며 체증가튼것은 어느때던지 알지도못하게업서집니다
四、一週日만連服하면 ○○가큰性○이不知中○發되며 連服하면 用之不竭精源이 如泉하며 玉骨仙風 皮膚에 주름살이펴지며不老更少年이되며 人生最大의 歡樂을 必히滿足하게되며 永久히 幸福한身體의 所有者가됩니다
五、遠山松葉藥等 [illegible]
六、[illegible]
七、몸의 健康은 家道의 興退를 回復하고 ○○의 健康은 不和한家庭을 和睦케하며 [illegible]
여가는運運도 必히挽回할수가有합니다 身體가虛弱하면 興旺한家運도 多幸한家勢에엇이기여 敗家케됩니다 切實히必要한것은 健康二字뿐입니다
八、百補丸은 完全無缺한補藥이라 補藥中에는 或一部補腎만補하는藥도 許多하야 或人效 或人無效하지만은百補丸은 人體百部를全部理想的으로補身하는藥만 二十餘種珍貴한 原料가配合하야잇는 神人道師 葛玄眞人의 救世的秘方藥입니다
九、腎氣가大增進하야 ○○의固體가 不可言之妙로增加됨
十、血色이 조와지며 얼골에주름살이 펴지며 玉骨仙風이됩니다
十一、힘이 생깁니다 神經衰弱가튼것은 업서집니다
十二、사람이 착실하고 정직하여 집니다
十三、長久連服하면久病도消滅됨 ○○後疲勞不覺은 참신기 기묘可言
十四、淋疾根治後는 回陽키爲하야 必히百補丸을 服用하여야합니다
●百補丸은 絕對的、偉大的 效果로내는藥이 아니요 道師神人葛玄眞人의 長久效力나는秘方藥입니다 藥學者들은 다잘아시는道師입니다
代金特價一劑拾圓·重用二十劑

藥先送服後代金支拂

神人道師 葛玄眞人의 秘方藥

百補丸

補陰·補陽·補腎·補肺·補心·補腦·補脾·補胃·補全身百補·不老更少年仙藥
根本的回春壯陽·强精·强筋·强骨·借力·平生兼病健康長壽劑

●代金全額後拂販賣를하니 藥效의最大確實最極上은不問可知

第一、第一、참第一、정말第一조흔 補藥인故로 藥先送하고代金後拂約束으로 販賣하고잇습니다 그런즉이藥의效力이얼마나 確實한지는諸氏도 不問可知일것이올시다
●性慾이減退한사람
●手足과下焦가 恒常濕冷한사람
●消化不良한사람
●恒常氣力이업고
●活氣가적은사람은
早老할症狀이요 長壽못할 症狀이오니 一日速히 第一完全하고第一조흔 補藥 百補丸을 服用하시와 更少年이되시요

代金後拂 規定及注意

百補丸의 大特效를天下사람에게 急速히알게하기爲하야 代金全額後拂條件으로 販賣합니다 만흔 試服後代金을 잘갑고送金하여주실人士는 官吏될인지 私民될인지 富者인지 紳士인지 無產者인지 農民인지 商工人인지 알지못하겟습니다 그러타고 누구에게던지 다後拂條件으로 送藥할수도업는形便인故로 全朝鮮道知事 全朝鮮郡守 全朝鮮面長 全朝鮮官公立學校校長 全朝鮮金融組合理事 京城市內面町總代 全朝鮮百石以上秋收하는 地主에게만 限하야 後拂注文에應하고 그他諸賢諸氏에게는 前金하고未安하오니 商業上不得已한 事情이오니 失禮이오나 普通注文으로 해주시기를伏望하옵나이다 後拂注文도 試服後代金은 支拂할것이오 藥이不合하면 返藥할것이고 普通注文도 代金又는引換代金으로 藥을受取하엿으나 萬一이라도 疾藥이貴意에不合하면返藥하시고全額返金請求하시거던 返金이되여잇사오니先金이나代金引換이나 藥家의利害得失은 한가지올시다

後拂注文法

注文時에 먼저「後拂注文」이라쓰고 藥代金十圓은 試服後 支拂할터이니 百補丸特製一劑보내시요 送費七十錢郵票同送합니다 送費七十錢은 先金으로受하오니 郵票로나振替나 爲替로 先送하여주시요 注文法은 貴氏名업에官吏면 官名을 列書하여주시고 富者면 地主라고 肩書하여주시고 百石以上秋收하는地主면 地稅證明書를 同封하여주시요 注文書에는必히捺印하여주시요

普通注文法

平和堂振替五番에送金하시거나 爲替로나 先金十圓을보내주시던지 藥價로 百補丸特製一劑代金引換付送하오니하시요

普通注文人께特典

普通注文人께는 送料도 本社負擔하고 또本社苦心發見한專賣權手續中인 秦始皇이愛用한 九龍駢宮에 秘中秘로 秘藏되엿던秘方藥紹介 [illegible]小一箱式을 無料로添呈합니다 (初限定分配)
三劑以上 共同注文 百補丸一劑無料添付

藥効가 廣告와 달르면 代金을 送金치 마시요

朝鮮第一 信用販賣高

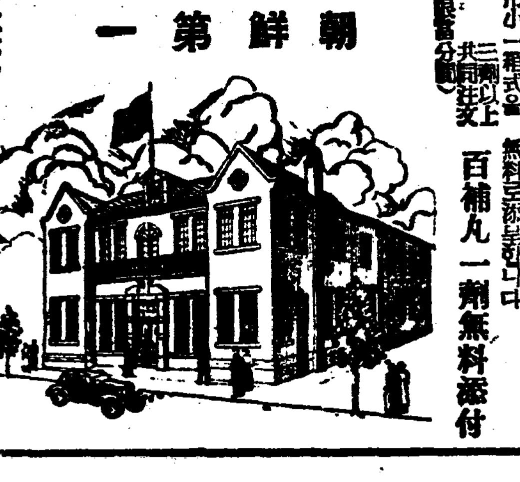

京城堅志町(五·七)(前中央日報社跡)
平和堂株式會社藥品部
振替京城八三·電光六三番

◀百補丸은平和堂外에絕對無함 模造百補丸을注意하시요◀

京城版

無償貸付된墓地 中國領事館서放賣 六十五戶住民이蹶起

【仁川】 구한국(舊韓國)시대에중국인(中國人)공동묘지로 무상대부(無償貸付)를하야준 시내내리(內里)사십이번지일대의 이천칠백칠십여평에대한 소유권은 그간시대의 변천을따라 중국령사관의 소유가되자 또한 중국로동자들의 채전(菜田)으로 변할실원의도조(賭租)를바더왓다 최근인천의 발전과 한가지 동지대가 유일한주택지가되자 소화오년도부터 매월구십원의 지료로써임대차(賃貸借)를 계약하야왓는바 근일에이르러 중국령사관에서는 양일리에 모유력자와 결탁하야가지고 시까보다 저렴하게매도하기로 계약까지 되엿다는데 이에주민륙십오호에서는 실로백간이나 거주하야오든주택지를 일케될뿐아니라 새지주로서는 엇더한요구가 잇슬지몰라 불안중에잇다 또한전기와가든평당구원이라면 주민측에서도 살수잇는것을 양일리에 한마듸도 고지에대한 교섭도 업시 유력자에게 매도하얏다는것은 너무나 주민을 무시하는것이라하야 주민대회를 개최하고 선후책을 강구하리라는데 상대자가 외국령사관이라 문제는자못 주목되는바로 이에중국령사를 방문한 기자에게 책임자는 다음과가티 말하얏다 한다

中國領事館 王總領主事談

중국주민들에게 동정을하지안는바는 아니나 금번령사관경비부족으로 동묘지를 매도계약한것만은사실입니다 매매상대자와 매매가격은 말할수업스나 만일주민측에서 이를매입하겟다면 매평십오원정에 지료미납금을 전부청산하고 선약자(先約者)에 대한배상금을 지불하야주면 팔겟습니다 운운

그러나 주민측의의견을듯건대 자기네들이 매평구원에계약한것을 일방적으로 파기하고 다른 조건은 엉우나 무리할뿐아니라 선약자의 일홈조차 감추는 령사관의 태도를의심하야 주민측에서는분괴하야 대항책을 강구중이라한다

中央基督靑火曜講演

▲조선중앙기독교청년회 농촌부(農村部)에서는 십이일오후 여덟시부터 그회관에서 다음과가티 화요강연회(火曜講演會)를 열터이라고한다

演題 [illegible] 講士 金永熙氏

始興公普學年延長 多額寄附捐出 有志들이奔走活動

【永登浦】 시흥군(始興郡)시흥공립보통학교(始興公普校)는 현재 사년제로 종래지방유지들은 학년연장을 속히실현하야 달라고 군당국에 진정을 거듭하는동시 자진하야 이에필요한 자금을적립코저 모든고난을무릅쓰고 이천여원에 달하엿스나 아직까지당국자는 경비문제를구실로 용이히실현하여줄 성의를 보혀주지 안는다하야 지난 륙일에 또다시 유지 조두희(趙斗熙) 김철윤(金哲允) 강신태(姜信泰) 김우균(金雨均) 송현규(宋賢奎) 안일순(安日淳) 기타제씨가 회합하고 동교회장조두희(趙斗熙)씨의사회로 여기대한대책을 강구한바 즉석에서 이천오백여원의 기부를 연출하고 이어서 유지의성원을 어더가지고 당국에성의잇는 처리를 바라기로하엿다고한다

孫洪駿氏特志 貧民救濟金千圓喜捨

【開城】 고손홍상(故孫洪祥)씨는 개성상업계에 개척자요 사회사업에 유공하엿든분으로써 그일홈이 놉핫지마는 씨의 서자되는 손홍준(孫洪駿)씨도 역시 아버님의 교훈과뜻을 계승하야사회사업에헌신할 장지를품고 저내왓셧 든바오지을 게속구제사업 귀관인 가방면위원회에 경비곤란으로도 대한세궁민을 구제해주지 못한다는소문을듯고 지난봄에 씨는자진하야 거금일천원을 기부하며오히려『부그럽소ㅡ』하고 겸양의뜻을 표하엿다한다 그런데씨는 종로 예뜻거리 지금가산만 정리하면 한심한 공공게성에 빗나는유조자가될것을 게심되고잇다한다

一家鏖殺脅迫狀 ―漢江通雜貨商家에兩次나―

【京南】 성일저녁 여섯시경 부내한강통(漢江通)구번지에서 잡화상을하는 김창인(金昌仁)의집에는 엇더한자의 소행인지 봉한편지에다가 대담하게 『너이집안 식구들을 죽이고저 벌서부터 별럿스나 아직것소혼 긔회가업셧다 네가 현재상점을 버리고잇는것은 어느누구를 속여서 돈을빼서다 한것이냐?하여튼 수입대로 너의 전가족을 참살식히겟다』라는 끔직스러운엽서를 우편으로 보내엿는데 전긔김창인의집에는 이런일이 처음이아니고 지난 십이월이십일에도 전긔와가티 전가족을 몰살식히겟다는 협박장을 보내엿스나 아직것 그범인을 알지못하던중 금번재차 이가튼 협박장을 보내여슴으로 당국은 방금범인을 대수색중이라한다

이에대하야 협박장을바든 전긔김창인은 공포와전률에 싸인 표정으로 다음과가티 말한다

『나는 아모에게도 혐의진사람이 업는데 그가티두번이나 편지로 우리집안식구를 전멸식히겟다 하엿스니 도모지 불안스러워죽겟습니다 하여튼 이는 파나를 못먹겟다고 음험가진 사람의짓인데 엇지햇스면 조흘는지 왼집안이 모다 불안중에 잇슴뿐입니다』운운

冠岳山하이킹盛況

【京南】 본사경남지국주최(京南支局主催)의 경기명소탐승(京畿名所探勝)제이회 관악산(冠岳山)탐승단 일행은 예정대로 십일아침 일곱시반에 성(成)지국장인솔하에 집합장소인 한강교(漢江橋)전차종점을 출발하야 일행은 관악산의 최고봉인 련주대말바위(馬岩)까지 답파하고 귀로에는 안양역(安養驛)에서 긔차를 잡어타고 경성역에도착하엿는데 때는 밤열시오십오분이엿다 일행은 또다시 다음탐승지를 강화전등사(江華傳燈寺)로결정하고 화긔애애하게 산회하엿다

惠化簡易講習延期

열살이넘도록 초등교육을 밧지못한 남녀를위하야 부내각보통학교서 매년개최하여오는 경성부간이교육 강습회(京城府簡易敎育講習會)는 그동안 시내혜화정(惠化町)에잇는 혜화공립보통학교(惠化公普)에서도 회원을 모집하여오든바 정원칠십명에아직 이십명밧게 응모자가업슴으로 십일일 개회예정이든바 부득이 이를연긔한다하며 일반의 만흔응모를 바란다고한다

早大同窓會

조도전대학우리동창회(早稻田大學우리同窓會)에서는 다음과가치 총회를열고 간사개선(幹事改選)과 기타사항을결의한다는데 회원은 빠지지말고 다ㅡ출석해주기를바란다고한다

日時 五月十二日午後六時半
場所 府內敦義町明月館
會費 二圓(當日持參)

市民의목소리

昌慶苑說明木札 朝鮮말로써주시요

▲창경원사무실(昌慶苑事務室) 제공ㅣ동물원이나 식물원에잇는 동물이름이나 식물이름을 일본내지말로만 쓰지말고 조선말로도 써주는거시 엇대요? 우리일본말모르는 사람은 머가먼지알수가잇서야지요 견면불지기명(見面不知其名)은 우리들죄보다도 당신네 실수가아닐까요 꼭좀 조선말로도 써주십시요 (昌慶苑不孝生)

刻薄한道路取締

청진동드러가는 어구라든지 광화문네거리 뒤러에는 흔이들보면 엿장수나 부녀자들의 행상을 어만히느러안는데 불공하게하여 가뒤정도면 경관이쥐처를 하여야마땅하겟지마는 쥐처를하는 방법이 거저 쫏처버리는것이아니라 물건을집어던저버리고 떼구나옹식 물을차 쏘다버려 구차한사람을 의메허사려나갈 살슈업도록하니 이런점은 경관으로서는 한번생각해볼일이어떨가요 (不快子)

우리아들딸 學園돌이

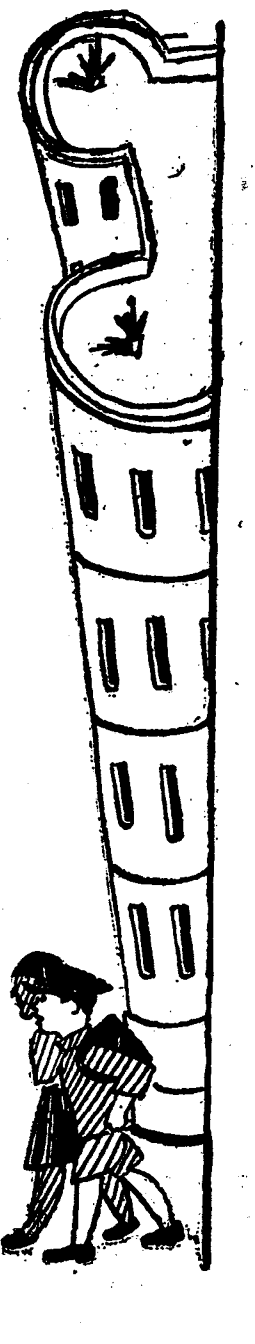

崇教、崇正、崇二、惠化 四次改名코今日에

二十七年前에贊務會에서設立 步步發展隆昌의足跡

惠化公普篇

〃때쓰〃를타고 동소문종점에서 내리면 용산(龍山)으로 올너가는 큰길어구에 표목 세개가 잇스니 『중앙불교전문학교』와 『보성고등보통학교』라고 쓴 표목사이에 『혜화공립보통학교』라는것이 보인다 십일일 아츰열시 신록이 바야흐로 무르녹은 이곳짝이를 와보지 한해만 지난사람이라면 누구든지 깜짝놀랠것이다 외편쪽을보나 바른쪽을 살피나 울툭 웃뚝 보이는 『문화주택』이 얼마나 늘엇든지 헤아릴수도 업다 그리고 이가운데에 잇든 『혜화학교』야 말로 『귀운학교』의 어린이라 할것이며 거리에서 배움의길을 다그며 뛰노는 어린이들의 얼굴은 참으로 행복스러워보인다

× ×

지금으로부터 이십칠년전의 옛날인 명치사십이년(明治四十二年)에 귀여운 자매들의 초등교육을 염려하는 이지방유력자들이 격정하고 공동출연하야 교육단체로서 찬무회(贊務會)를조직하고 유지방법을 결정한다음에 숭이동사현사(崇二洞四賢祠)에다 숭교의숙(崇敎義塾)을 열기로하엿스니 때는 명치사십삼년 일월이십오일 사립숭교의숙은 정식인가를어더 개숙하엿다고한다 그때설립자(設立者)로는 지금명륜정(明倫町)에사는 김래호(金來鎬)씨 숙장(塾長)은 장의주(張義周)씨 교원은 아홉명 이엿스며 학급은 보통과(普通科)셋 유치과(幼稚科)하나의 네학급이며 아동수는 일백일세명이엿다고하니 이것이 혜화학교의 귀중한전신이엿든것이다

대정이년일월 외숙은 숭이동사십사번지에다 조선식교사를 신축하고 교명을 사립숭정학교(私立崇正學校)라고 고치며 대정십삼년 사월이십구일에 이때까지의 수업년한 사개년을 륙개년으로 고치는등 대발전을하엿으나 대정십이년에 실이회의 증역성을보면서 그수가 일백륙십명이엿다

〃사립숭정학교〃는 대정십사년에 의한 보통학교설립인가를 바더가지고 『사립숭정보통학교』라는 새간판을 걸엇스니 이학교가 내보낸 졸업생은 두회에 열여섯명이엿스며 사립학교로서의 력사는 이것으로써 쯧을 고하고마것이다

소화이년 삼월 삼십일일 『사립』의 간판은 마지막으로 떼려저버리고 『숭이공립보통학교』의 새간판이 걸렷스니 그때 교원이 여덟명, 학급이 두명, 아동수는 남자 삼백오십륙명 녀자일백오십팔명이며 학급도양분으로 느럿다고한다 그리고 그해오월에는 후원회(後援會)가 조직되여 적극적활동을 하엿고 시월십구일에는 총공비 오만여원의 보기에도 산뜻한현재의 교사가 혜화정(惠化町)십이번지에 착수되여 이듬해 오월사일에는 현대건축미를 자랑하는 새교사에 이사를 맛첫스며 사번도새학교에는 학급도 열한개가 되엿스며 오월 삼십일일에는 『혜화공립보통학교』의 새간판이 걸리기까지에이르럿스니 참으로 『혜화학교』의 력사는 주마등(走馬燈)갓다고하겟다

×

그러면 이외가티『스피-드』적발전을하여온『혜화학교』의 현황(現況)은 어떠한가? 남자가 아홉학급에 륙백마흔네명 녀자가 여섯학급에 사백스물두명 합계가 일천예순엿명이며 남자선생이열 녀자가여섯명이라고 하니 그성한것을들수잇다 몌웃작년세머력 숭동된 철큰 『콩크리-트』의 상공교사가발휘하는〃명랑성〃(明朗性)이야말로 참으로 자랑할만한것이며 구교사와 엇개를 마조대고 버저내는 그공긔는 이학교의 희망하는 교풍이 될것이다 『순박(淳朴)』과 명랑(明朗)은 우리가바라는 교풍이며 지도정신의근본이외다』하는 현교장 소야(小野)씨의 말은 겨울에는 아래우에 겹은옷을입고 여름에는 흰빗샤쓰니포-므을입은 이학교 남녀아동의 계복 그대로이쯧도하다 『매산(梅山)』아래에서 춤추며 배우는 『혜화』할 천건아들이야말로 행복이며 부모님들의 자랑거리일것이다

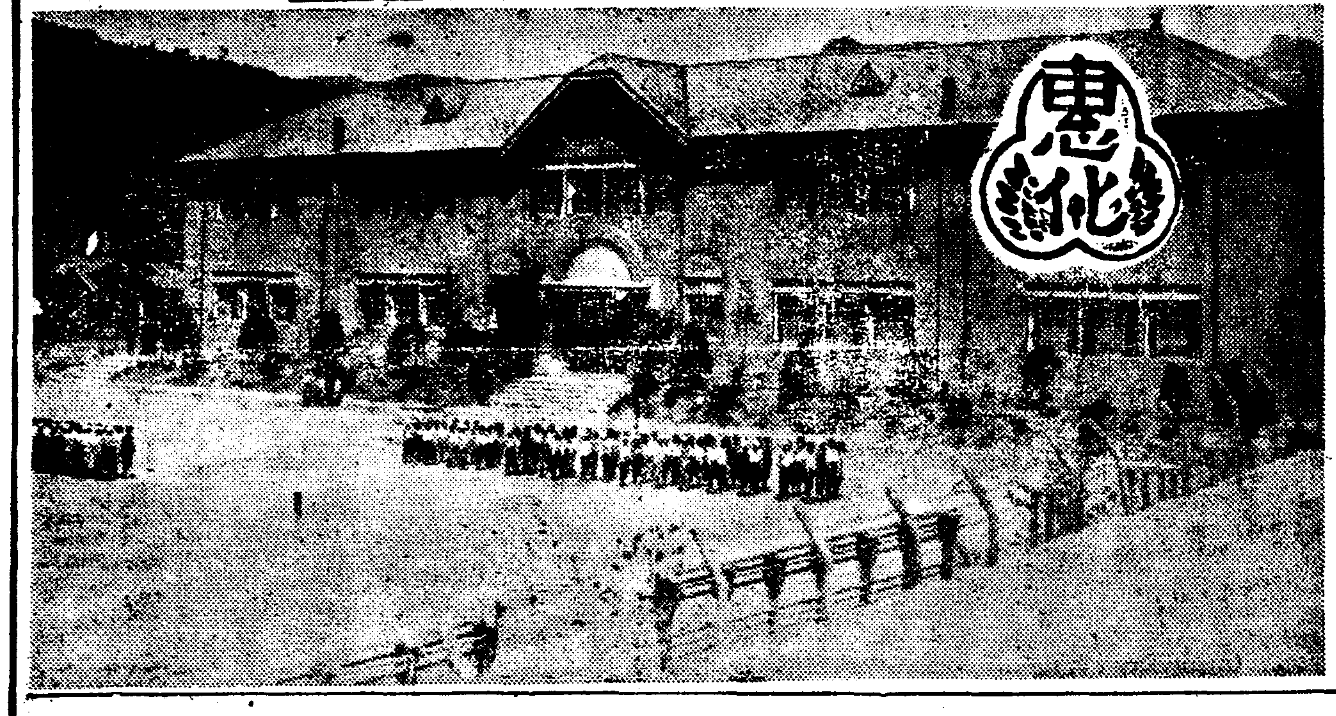

(사진은 교사와 원장)

CAS—10

훌늉한
이 맛………
이香氣………
말할수업시
조흔이맛!

サッポロビール
삿뽀로삐ㅡ루
アサヒビール
아사히삐ㅡ루

이삐ㅡ루한甁의
榮養價는………
鷄卵四個半牛乳
三合에匹敵한다

朝鮮麥酒株式會社

라이온齒磨

香薰이뭉깃뭉깃떠오르는
ライオン齒磨!
齒牙를美麗强壯케하고
그效果는出衆!

1105—20

本舖 株式會社 小林商店

五月八日封切
每日三回 午前十時四〇分 午後一時半 六時半
超特別大興行
超立體式RCA再生裝置完成!!
全日本에四番째의新銳91號機는發聲再生機로서驚異的價値가잇는珍品으로그效果에잇서現代人未聞의音波(一五〇〇〇週波)의世界에서妙音에陶醉할수잇는當館의再生機인데今週부터本機에依하야映出
◆음악과舞踊 RKO라듸오超作映畵
舞踊音樂의百萬弗豪華版
異彩的興行記錄을作成中인
푸레ㅡ드아스데아 진자로자ㅡ스 主演
톱ㅡ·햇(TOP. HAT)
米國第一流行作家(아빙·버ㄹ린作)詞作曲、全米國、全世界를風靡
◆播中에잇는 RKO라듸오超特作映畵
캐사린·헵빤 主演
죠지떼뷔ㅡ스 監督
處女야歎息마라
(原名 ALICE ADAMS)
가난하고、戀人이업다고그대는悲觀하지마라、그대의眞心은그대에게幸福을가저오리니、헵뻔ㅡ그의名作으로靑春을…
단한편 日本語超特作映畵
天保忠臣藏
全鮮第一 映畵殿堂
團成社

日本版 大名畵
다ㅡ크엔젤
一名(暗黑의天使)
監督…씨드니·푸랭크린
主演…푸레드릭·마취氏 말·오베론
料金附上三十錢 階下二十錢
五月十日붓터三日間
土曜日、日曜日은晝夜二回 午後一時、七時三十分開演
유나이뗃 아티스트社超特作全發聲映畵
恐怖의불꼿
監督…바ㅡ트뿌렉이논氏
R、K、O社超特作全發聲映畵
마키노프로덕숀特作品
時代劇 浮世繪草紙
監督…마키노正博氏
主演…澤田敬之助氏
電話一三三番
[illegible]花劇場

(東京驛에 下車한 產業視察團一行)

戒嚴令下의 東京

東電、明治製菓、麒麟麥酒等視察

東京에서 特派員 咸尙勳

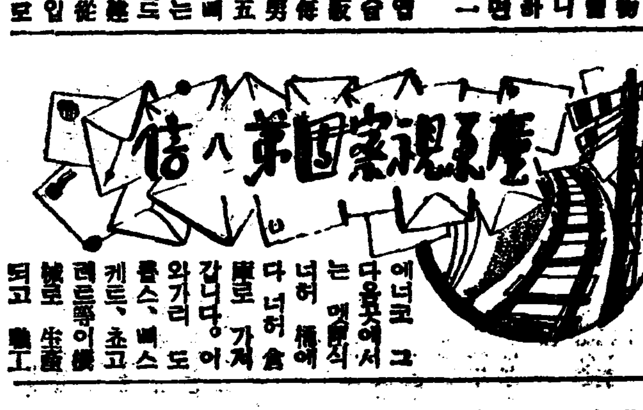

朝鮮日報社主催 … 三日 午後七時四十五分 今番 一行은 東京支局長 金東進 同支局員 白榮燦 … 武龍等 諸氏의 歡迎裡에 戒嚴令下의 東京에 到着하얏습니다。戒嚴令下라 하지만 憲兵 하나 擔銃하고섯는것을 볼수 업스며 表面은 아주 平和한 東京갓습니다。

四日 아츰 金東京支局長의 案內로 와트誕生二百年記念의 蒸氣文化博覽會부터 觀察하기로하얏습니다。會場은 萬世橋압 鐵道博物館으로 되엇는데 이곳에는 入口에 日本서 第一먼저 東京橫濱間을 往來하든 明治五年頃의 機關車를 陳列한外에 와트의 肖像, 業蹟, 遺物等을 陳列하얏스며 機關車의 實物, 解剖模型, 日本最長의 隧道인 淸水터널의 模型, 汽 … 文化에 關한 一切를 實物, 模型, 寫眞으로 알기쉽게 陳列하얏습니다。우리는 와트가 蒸氣機關을 發明한當時의 社會와 只今의 그것을 比較하야 文明發展의 엄청남에 새삼스러히 놀랏습니다。

東京電氣會社 川崎工場은 東京 한복판인 萬世橋에서 三四十里 西南으로 잇습니다。川崎工場서 만드는 松田電球는 世界的 商品으로 아직도 外國人技師가 잇고 그工場은 軍事上 … 이工場은 그 構內에 照明學校라는 것을 設立하고 一般觀察人에게 電氣 그中에도 電光에 對한 모든것을 實物로 說明해주는데 이곳에는 普通住宅, 庭園, 料亭, 劇場, 道路에서 쓰는 照明等은 말할것도 업거니와 映畫에 쓰는 撮影燈, 軍事上에 쓰는 太陽燈, 探照燈, 其他 … 에 쓰는 燈, … 하는 燈, 레비존等 업는것이 업습니다。그中에도 … 사람이 그아플 … 驚歎이 나게된것은 가장 一行의 注意를 끌엇습니다。

點心後 우리는 그 바로 엽헤 明治製菓川崎工場을 차젓습니다。明治製菓는 朝鮮에도 販賣店을 두어 善男善女가 每日 모히지만 이 工場에는 男工 五百 女工 一千 合 千五百의 職工이 잇서서 每日 베스케트만 三千貫을 生產하는 大工場입니다。食料品을 만드는 關係도 잇겟지만 工場은 建物부터 淸潔하고 이곳에 從業하는 職工들도 깨끗이 입고 잇습니다。製菓工程은 모다 機械化하야 … 에 … 를 하면 그 … 발이어 나오며서 一定한 꼴로 되어 一時에 數十貫式 … 로 나오고, 그것은 … 을 지어 … 통안에 … 습니다。그러면 다음 … 는 그것을 기다렷다가 조히로 싸고, 찬 것들이 또 다른 데로 흘르면 그곳에서는 女工들이 … 에너코 그다음곳에서는 … 는 … 너어 … 다 너어 … 갑니다。어 … 와가리 도 … 쿠키스, 베스케트, 쵸코레트等이 … 로 生產되고 職工 … 지 안는데 저자리 千五百名이 必要하니 얼마나 大 … 로 數千을 … 하는지 알수 잇지 안습니까。

明治製菓에서 … 은 … 을 보기로 하얏는데 이 會社는 … 一日 四百 … 의 一年間 生產高는 一百十萬石으로 一五%가 世界市場에 進出한다 합니다。

工場은 … 의 二部로 되어 … 다 보앗는데 … 大阪서 … 그리 … 가 잇스나 … 은 매우 興味잇섯습니다。기름이를 기르는 工場, 그것을 … 시키는 工程, 그리고 그것을 冷 … 되게하는 工程 … 는 工程이 … 하고 … 부치는 工程이 … 은 보는 사람으로하야금 놀라게하지안흘수 업섯습니다。이工場에서는 일부러 工場長 以下 各役員이 茶菓를 내노코 歡待하야주엇슨 一行의 感謝하는바이엇습니다(五月四日記)

… 業界에서 日本內地의 … 에 따라 現在大阪業者로 나노인것을 … 一圓에 … 다고 … 되는데 … 과의 … 一、 … 業中에는 … 고잇는것도 … 一、 現在의 … 는 … 잇서서 … 上 반드시 統一化가 必要치안한 … 等의 … 로 反對하다

朝鮮法瑯鐵器 海外輸出百萬圓

輸出品의 花形 琺瑯鐵器의 四月末現在 輸出高는 三十七萬四千三百八十一圓에 達하야 前年同期의 二十六萬二千九百三十五圓에 比하야 十一萬一千四百四十六圓(四割二分)의 激增을 보이고잇다 그런데 今年度의 朝鮮의 輸出豫想은 六千三百萬으로되어잇슴으로 이것을 金額으로 換算하면 約一百五十萬圓에 相當함으로 今後 日本內地及朝鮮一元化統制問題로 多少 生產制限을 밧는다고할지라도 今年末까지는 넉넉히 第一目標인百萬圓을 突破할것으로 期待되고잇다

產業

夏蔬菜栽培에 注意를 要하는 點

氣候關係로 病害虫이 蔓延

南朝鮮을 비롯하야 中部朝鮮에서는 春蔬菜가 이미出廻되고잇다 蔬菜園藝家 및 農家에서는 이제로부터 夏蔬菜 即 胡瓜、南瓜、토마토、茄子等의 苗及西瓜、참외等의 直播物의 栽培를 開始하지안흐면 안될터인데 그중 蔬菜에잇서서는 氣候關係로 病虫害에 걸리기쉽고 따라 栽培上 여러가지로 注意를 要한다 그런데 이重要한 時期에잇서서 前記蔬菜에 對하야 栽培上 主要한 注意事項을 들면 다음과갓다

▲苗(胡瓜、南瓜、토마토、茄子等)를 (가)全體的으로보아 深植은 不可함으로 될수잇는대로 淺植을하고 移植과 同時에 빨리 支柱를 세울것을 닛지말일(나)定植後 根의 活着을 잘식히기 爲하야 速效性肥料를 一、二回分施할일(다)濕氣가 만흐면 莖이 자못 軟弱하게 成育되야 病虫害에 걸리기 쉬움으로 그豫防으로 六、七斗式程度의 뽈르도-液을 天氣가 조혼날에 撒布할일(라) 地面의 乾燥를 避하기 爲하야 地面에 집(藁)을 充分히 펴서둘 것 (마)도마도는 때때로 腋芽를摘除하고茄子는 下側에나는 芽를 반드시 摘除하야 三叉式仕立을할것이조라

▲直播物(西瓜、참외等其他)(가)發芽後 雙葉이 展開될때부터 最良한 腋芽를 한부터기에 三本가량 남겨서둘일 (나)追肥는 速效性肥料를 施用하는데 雙葉이 展開되면 곳施用할것이고 (다)發芽後 生育이 不完全한것은 至急히 補植苗로서 補植할일 豫備苗의 移植適期는 雙葉의 展開直後이다(라)病虫害의 豫防으로 濃度가 薄한뽈르도-液을 撒布할일 (마)病虫害에 侵害되야 衰하게된것은 直時 拔取하고 補植할일

平南順川에서 銀行設置要望

【順川】平南順川은 本道의 中央에 其位置를 占하고 平元、滿浦兩線의 分岐地로서 數年來 非常한 發展을보이고잇서 商工業이 날로 殷盛하는바 오직 遺憾인것은 아직도 順川에 銀行이 업기때문에 一般商工業者는 商去來를 하라면 百餘里 遠距離에 떠러저잇는 平壤에까지 가지안흐면 안될 形便으로서 緊急을 要하는 境遇에는 여러困難을 當하야 一般商民은 順川에 銀行이 設置되기를 渴望하는中이데 前日 某銀行代表者가 來順하야 調査를 맛치고 支店設置를 言約한바잇섯다하나 何等의 具體的進展을 보이지안아 一般商民들은 焦燥를 마지안는다하며 不日內로 金基璟 朴亨基 兩氏가 銀行誘致陳情次로 上京하야 關係當局에 陳情하리라는바 하로라도밧비 順川에 銀行이 設置되야 一般商工業者들로하야금 敏滑한 活動을하게 할을 要望한다고한다

漁業調整

水產會議에 提議

近來 沖漁業의 勃興에 伴하야 沿岸漁業은 深刻한 打擊을 蒙하야 明太魚、鰮等의 漁業에도 이影響이 表面化하야 漸次 重大問題로되엇다 卽 明太魚漁獲에잇서서의 底引網의 普及發達은 沿岸漁業의 刺網의 不振을 生하야 적지안흔問題가 되고 또 鰮에잇서서도 巾着網의 發展은 定置網의 大打擊으로 되고 … 은 沿岸定置漁業의 大脅威로되어잇다 右와 如한 傾向에 鑑하야 總督府에서는 近近開催할 水產主任官會議에 同問題를 提議하야 沿岸漁業과 此等沖漁業의 合理的調整을 圖할豫定인데 日本內地業界에서도 現在苦痛으로되어잇는問題로 朝鮮에서는 將來紛糾를加할것이 豫想됨으로 注目된다

窯業의 原料

開發機運到來

具體的調査를 計畫

日本內地의 窯業原料資源의 不足에 伴하야 業界에서는朝鮮의 埋藏原料에 着眼하야 最者四日市의 國產陶에서도 朝鮮資源調査에 크게關心을 表明하얏는데 來六月上旬 日本內地로부터 當業者代表 數十名이 朝鮮으로와서 朝鮮內의 埋藏量과 開發에 關한 調査를 行하기로되엇다 이에對하야 總督府에서도 이러한 新情勢에 際하야 開發에 指導를 加하고서 京都陶試의 小川技師를 六月上旬 招聘하야 具體的調査를 行할 豫定이라는데 窯業開發에 對하야 窯業原料의 開發은 이로서 本格化되리라고한다

營口縣一帶 繩叺生產

【營口】昨年十一月부터 今年四月末日까지 營口縣一帶(河北農村除外)에서 우리兄弟들의 손으로 生產된 叺及 繩에 對한 數量과 價額은 下記와갓다하며 지난 冬節에는 販路問題로 生產數量이 極少하엿스나 其後 一月初旬부터 新京大使館에서 全滿洲를 通하여 叺統制部를 組織하고 各地朝鮮人民會에 依賴하여 代金을 融通하여주는同時에 販路를 斡旋하여주는 關係로 自一月初로 至四月末四個月間에는 特히 生產數量이 增加되엿다한다

	數量	價額
繩	一七、四三三斤	二〇、二〇三圓
叺	三三、〇三〇枚	七、一三四、[illegible]
計		[illegible]

北方出漁壓迫에 警備船出動電請

咸北底曳網組合에서

【淸津】北方出漁에 蘇聯의 壓迫이 强化하고잇다함은 旣報한바어니와 지난二十三日以後 咸北漁船三十隻과 日本內地漁船四十隻이 沿海州方面으로 出漁하얏는데 蘇聯의 壓迫이 甚하야 漁獲에 支障이생기게 되엇는바 咸北第一區底曳網組合에서는 事態를 重視하고 咸北道에 警備船出動을 電請하얏다 그런데 今番事件으로 一般漁業者에 맛치는 影響은 不少하다고한다

鳳山郡於之屯水組 關係地主會議開催

【沙村】今月七日 舍人面面事務所에 面內關係地主會議를 開催하고 同面長 張世瑞氏의 說明으로 現在於之屯 水利組合幹線의 水量不足을 指摘하야 協議한 結果 黃州郡靑龍面浦南里所在中村農場에서 引水作業中에잇는것을 今後 絕對拒絕키로 되엿다한다 其理由는 同農場은 本組合區域外인 關係로서 同組合區域內에 引水를 了한後 順次 好意的으로 供給하는것이 한例이엿스나 同農場은 廣大한 貯水池를 有하고 그에 充滿토록 引水함으로 上流地主 關係者가 이不合理를 엇지할 決心下에 本會議를 開하고 決議를 行하엿다는데 今後

가 注目된다한다

東拓緬羊牧場 黃海道에 新設

東拓은 西朝鮮方面에 緬羊의放牧場設置를 計畫하고 地所를 物色中이든바 六日 高山總裁가 踏査한結果 新溪郡(黃海道)에 候補地를 … 陸軍用地를 借入하기로決定하고 今年度輸入緬羊中 一部를 七月 鎭南浦에 陸揚하야 同所에 收容하기로 되엇다

競馬의 統制

朝鮮은 不必要

農林省에서는 競馬法改正을 今議會에 上程하야 日本全國各地의 競馬會에 統一하고 競馬의 統制를 하기로決定하얏는데 朝鮮總督府에서도右 日本內地의 改正에 伴하야 朝鮮競馬令의 改正에 關한 調査에 着手하얏다 大體 馬政計畫의 立

京城府水產市場 四月中의 賣買高

京城府營 水產市場의 四月中賣買狀況은 入荷貫數 十萬二千八百十二貫으로 前年에 比해서 約四千貫의 減少인데 十貫當平均價格은 … 十四圓二十五錢으로 前年同月에 比해서 十四錢高를 示現하엿다 이제四月中 總賣上高를 보면 十四萬六千四百五十五圓七十六錢으로 前年比 四千圓의 減이다

南海產業品評會

【南海】南海郡農會에서는 南海의 產業發展을 爲하야 昨年四月에 南海郡產業綜合品評會를 開設하고 普通農事、棉作、養蠶、畜產의 四部門에分하야 各面各里에 그指導圃場을 만들고 또競作會를 열어서 審査하게되엇는데 去五日 南海郡會議室에서 그成績優良者의 賞品授與式을 擧行하얏다한다

鑛業指導員의 設置를 要望

知事會議에도 提議

鑛山時代出現에도 不拘하고 各道에 이어서 鑛業指導技術者는 殆無狀態이어서 일즉이 關係者間에도 그 設置의 急務를 主張하든바 來知事會議에도 主要鑛產四道로부터 各其技術者 增置의 要望이 意見書로서 提出되엇스며 總督府에서도 十二年度부터 그 具體的增設에 對하야 硏究하기로 되엇다한다

傳來의 安東麻布

冷味를 滿載하고 夏布界에 君臨

他地方의 追從을 不許

安東特產 ① 安東支局 一記者

一、沿革

衣類의 起源은 綿布、絹布 毛織類보다는 草根木皮로 몸을 갈이우는것이 첫신 먼저일것은 구타여 史家의 말을 기다릴 必要도 업는것이다 그런데 慶州의 저 燦爛한 文明은 毛織類의 極히 精巧한 遺品을 우리에게 남기어주엇스니 麻布의 起源이 그보다도 첫신 멀게 數千年前부터 出하여오든것임으로 言明할것이다 特히 安東麻布가 朝鮮의 名產物로 發展하게되엇슴은 果然 어느 年代부터인지 아즉까지 明確한 考證을 못엇게되엇슴은 筆者의 가장 遺憾으로 생각하는바이다 그러나 李朝五百餘年間은 勿論이오 高麗朝부터도 이 安東麻布를 唯一한 宮內의 夏布로 選定하엿든것은 틀림업는 事實이다 安東麻布가 이러케 長遠한 歷史를 가진것만큼 安東地方에서는 이것의 發展을 中心삼고 逸話、秘話、民謠等 안다할 可히 情緒를 자아내는 農村藝術이 생기엿잇다 數十名의 아가씨와 處女들이 한자리에 모여서 『삼』(麻)을 삼는 共同作業場을 所謂『둘게방』이라고 일홈하야왓나니 秋燈이 耿耿하는 『둘게방』의 情景은 麻布의 그리자 農村의 情緒와 女性의 哀愁 가지가지에 번개가튼 아가씨의손 물여서의 갸날픈 노래가 이갓치 정의 情調를 맛보는것이 아닐까

二、特徵

安東麻布가 夏布로서 斯界에 君臨하는 理由는 첫재 땀에 抵抗力이 强하다는것 둘재 빗갈이 潤澤鮮明하다는것 셋재 織目이 極히 緻密하면서도 空氣流通이 아주 理想的이여서 炎熱이 如蒸하는 三伏더위에도 凉味를 滿喫할수잇다는것이다 이러케 夏布로서 具備한 條件은 世界市場에 내어노아도 조곰도 뒤떠러지지안흘 훌륭한 品質인以上一아니 全世界에 比할 數 업는 優秀한 夏布가 드물다하여도 過言이 아닐以上 엇지하야 安東에서만의 特產으로 終始할 理가잇스리오마는 아즉까지 遺憾이나마 安東特產의 範圍를 버서나지못하엿다 今日까지 他地方에서 安東麻布를 模造하여보고 模擬한 勞力을한 實例는 枚擧키 어렵거니와 百貨店三越는 … 大阪等地의 某財閥이 累次試驗하다가 製品의 低劣로 失敗를거듭한것을 비롯하야 全北南原에서 技術者申君을 招聘하야간지가 벌서十年이요 다시 數年前에 徐君을 불넛스되 오히려 成功의 快報를 接하지못하엿스며 求禮地方에서도 金君을 불너다가 硏究獎勵하여 보앗스되 何等의 成果를 못어든現象이다 이무슨까닭일가? 奇異! 이야말로 文字그대로 奇異한일이다 安東地方에서는 大概 麻布를 … 第一次적이라하나 어느地方의 것이라도 一旦 安東에서 栽培만하면 … 他郡產品에 比하여 … 他郡에서 紡織加工하여보아도 도저히 製品을 만드러내지 못하엿다 前者는 地質과 栽培法의 關係이오 後者는 數千年來의 傳統的技術이 一種의 超絕한 精巧의 域에 達한 까닭이라하겟다 安東麻布가 한필 만드러지자면 몃 사람의 손을 거치는지모르는것이다 例를들면 栽培家紡績家 加工家(생기하는집)等의 分業이 嚴格하게 區別되여잇다 이 한가지 分業을하는것은 幾百代 적어도 幾十代를 나려오며 傳子傳孫하야 한가지 技術에만 精進하고잇는것이다 그러나우리는 以上과가튼 理由가 잇다하야 世界에 자랑할만한 安東麻布를 한地方에 局限한 特產으로 終始하고 십지는 안타 왜그러냐하면 地質은 安東地方보다도 훨씬 더 麻에 適當한 地方이 얼마던지 잇슬것이오 技術의 巧도 우리의 智能이 … 以上 新科學을 … 發展식히여 最良한 成果를 … 할때까지 努力을 아끼지 안흐면아니될것이다

◇……麻布組合前 安東麻布市場의 混雜한 光景

黃昏 【83】

韓雪野 作 安夕影 畵

오해(五)

(내용을 위해서 최후까지 싸울 사람은 옥에 내몰 하나인가!)

려순은 자기로 앉지서 이런 생각을하며 다시 한번 제몸을 스스로 부여안엇다。

신(神)은 스스로 돕는 사람을 돕는다고 종교가들은 말하지만, 려순은 차라리 그보다 자기의세계를 자기로 개척하고 제주위의 공기를 제손으로 가라너어야 하리라고 생각하엿다。

『그러면 웨 첨 부터 그러케 얘길 해주지 안핫서요?』

경재는 발서 말한 그러치 안핫지만 말에는 힘을 주어엇다。

『그리운 아까 다 말하지 안핫서요』

『네, 물론 려순씨가 말하지안는것도 얼리가 잇다고 생각하고, 따라서 리해할수도 잇습니다。그러나 다만 남녀관계란 아니라, 모든 인간 관계는, 조고만 구름 한점 때문에 뜻하지 안은 오해를 나코, 심지어 파란을 가저오는수도 잇스니까요。』

경재는 이윽히 잇다가 다시 말을 잇는다——

『더욱이 려순씨——려순씨뿐아니라, 다른 친근한 동무도 그러치만, 엇잿든 우리들 사이에는, 일점의 티나, 흐림이 업섯스면 하고 나는 히망합니다。가튼 갑시면 맑은 물을 요구하는 것이 인정이니까요。될수잇스면 밝은곳에서 살고십흔것이, 생활의 본능이니까요……그러니깐, 터노코말하는데서 깁흔 리해와 동정이 생길것이라고 나는 생각합니다』

『그런줄은 저도 압니다만, 제게도 또 제생각이 잇지안켓습니까。만일 이번문제가 로골화하는날이면 의외의 방면에 파문이 미칠것가튼 생각도 잇고 또……』

『네, 려순씨 생각은 나도잘 알앗습니다。그러나 허지고 말것은 하루라도 속히 허처버려야지요。지저분한 환경속에서 한때를 고식、미봉해가는 구차함보다는 얼는 시원히 라저버리는게 훨신 낫겟지요』

『그러니까 우선 저부터 회사에서 나와버려야겟서요。불쾌를 늣끼면서 머리를 숙이고 여전히 다닐수는 업스니까요……그리고 또 저편에서 나가라고 할른지도 모르니까요』

『그야 될말입니까。그러케는 못해낼겁니다。그러나 려순씨가 그만두실 생각이면 그만두서도 좃습니다。전에도 말한일이 잇습니다만, 려순씨 일은 곳취직 해여지고 보아 드리겟습니다。염려 마십시요。무엇하면 살지못하겟습니까』

『이러케 될줄 알앗드면 차라리 애초에, 공장으로나 들어갓슬걸 그랫서요。그랫스면 발서 기술자가 되지안핫겟서요』

『그거야 전、생각이 그러라면 어디 좀더 두고봅시다』

『아니에요。작우간 사직원은 래일 내겟습니다。그걸 가지고 이러니 저러니 말성을 일부러선생님께도 자미업슬거구 하니까 그저 말업시 나와버리는게 좃겟서요』

『아니 나는 상관이 업습니다만, 려순씨 신상에 관계 되는 일이니까……작우간 래일부터를 출근하지 마시구, 사직원을 내십시요。아마 모르면 몰라도 내생각 가태서는 엇자리 수리못할것갓습니다』

『그러치도 안흘걸요。여간 면피, 두려운 사람이어야지요』

『하지만 그도 사람이니까……추태를 부려노코 지금 머리를 알흘겁니다。그리고 또 원의인간이 끈끈이 가태서 무슨 딴흉계를 꿈이고 잇는지도 모르지요。좌우간 래일아츰에 사직원을 우편으로 보내십시요。내가 오후쯤 해서 슬적 가보지요』

『선생님 소개 한거니까 흑두순말이 잇슬른지도 모르지요』

『아니 만일 그대로 수리하게 둘면, 내가 리유를 못겟습니다 그래서 어립어립하면 톡톡하닥 가세지요』

『그래도, 알갈흠으로라도 수리하라고 돌겁니다』

『아니 가령, 수리 한다구 하드라도 그래야 려순씨 한테 유리하게 될거그런요』

『뭐, 유리하게 될게 잇서요』

『아니 퇴직수당에 여간 끼게가 잇지안흘니까요……그런데、그것도 그거지만 내생각 가태서는 절대 사직원 수리를 안할것 가튼데……그때에 이편에서 가질 태도도 미리 생각해 봐야 할겁니다』

『뭘 한달쯤 안가노리면 수리하구 말겟지요』

『아니, 그러케 흐지부지하는새 이에, 이편에 불리하게 되는수가 잇거든요』

그들은 늣도록 여기대해서 애기하다가 새로한시가 넘어서야 헤여젓다。

胃酸過多

胃液分泌過多症
胃痛・胃가다루
胃痙攣、胃潰瘍
十二指腸潰瘍
宿醉 惡醉 에

制酸과鎭痛

가슴아리 胃中에 酸이 過多해서 胃壁이 刺戟을받드면가슴아리와 酸味의、膽汁

黃疸病 트림이나고 또 空腹時

暖氣 에는 胃痛을 惹起합니다

이가튼症狀은 一般으로 消化가조치안흔飲食物과 胡椒唐辛等의刺戟物、珈琲、紅茶、菓子等을 조화하는이 또는 神經質인사람에게 만흔데 이런 境遇에 一時避하기爲하야 重曹와 重曹配劑의濫用을 避하지안흐면 안니됩니다

重曹에는 後作用으로 再次胃液分泌를 促進하는缺點이 잇슬뿐아니라 習慣이될 念慮가 잇습니다。

優秀한 制酸・鎭痛作用

制酸作用이니 옥올主效分으로한 新制酸、鎭痛劑 노루모잔錠은 (一)거치러진胃壁의 粘膜을 被覆保護하고 (二)餘分의胃酸을 吸收하고 (三)胃液의分泌을抑制하므로 胃中에酸量은 正常히回復되고 胃液의分泌는 調整되여 其結果가슴아리와 胃痛이사라지고、原因的으로 制酸鎭痛의効果를 나타냅니다

【價格】携帶用六錠(二〇錢) 容器入 外數種이有함
【服用容易】爽快味가잇다

製造發賣元 株式 武田長兵衛商店 大阪市東區道修町
關東代理店 株式 小西新兵衛商店 東京市本町

ノルモザン錠
노 루 모 잔

武田發賣品

30-386(O)